

Guide de la rentrée PETITE ENFANCE

ANNÉE 2021/2022



Ne pas jeter sur la voie publique - Impression : Ville de Valbonne Sophia Antipolis

LAEP : Lieu d'Accueil Enfants Parents



Inspiré des maisons verte de Françoise Dolto, le Lieu d'Accueil Enfants-Parents (LAEP) est un espace convivial et chaleureux où les enfants de moins de 6 ans sont accueillis avec leurs parents ainsi que les futurs parents. Ce service de proximité dédié à la petite enfance et à la parentalité est agréé et financé par la Caisse d'Allocations Familiales. L'accueil est assuré par des professionnelles qualifiées. Les accueillantes favorisent l'écoute et l'échange entre les familles, elles sont garantes de la qualité de l'accueil. L'accès est gratuit, sans inscription pour les habitants de la commune et des communes voisines. Pour les enfants, c'est un temps de relation avec leurs parents et de rencontre avec d'autres enfants. Pour les parents, c'est la possibilité de se rendre disponible pour son enfant et de pouvoir échanger avec des professionnels et d'autres parents.

Plus d'infos :

Adresse :
Multi-accueil Daudet, 173 route de Grasse
06560 Valbonne

Horaires : Le mercredi entre 9h00 et 12h00.
Durant la COVID-19, le LAEP reste ouvert

Ouverture : 1^{ère} semaine des vacances d'automne, de février et de printemps + tout le mois de Juillet

Informations :

Tél. 04 93 12 32 15 ou 32 16 ou 06 07 15 82 94
Mail : laep@ville-valbonne.fr



Calendrier des fermetures et des alternances des établissements petite enfance

Noël : du lundi 20/12/2021 au vendredi 31/12/2021 inclus (fermeture)

Vacances d'hiver : du lundi 07/02/2022 au vendredi 18/02/2022 (alternance)

Vacances de Printemps : du lundi 11/04/2022 au vendredi 22/04/2022 (alternance)

Pont de l'Ascension : vendredi 27/05/2022 (fermeture)

Lundi de Pentecôte : lundi 06/06/2022 (fermeture)

Vacances d'été :

- du lundi 01 /08/2022 au vendredi 19/08/2022 (fermeture)

- du lundi 22/08/2022 au vendredi 26 /08/2022 (alternance)

Réouverture de tous les établissements le lundi 29/08/2022



Coordonnées des établissements d'accueil du jeune enfant



www.valbonne.fr

Crèche Garbejaire :
Mail : crechegarbejaire@ville-valbonne.fr
Tel : 04-92-98-28-92 / 06-99-74-21-82
Directrice : Anne SANSONNENS

Halte Garbejaire :
Mail : haltegarbejaire@ville-valbonne.fr
Tel : 04-92-98-28-91 / 06-99-74-28-44
Directrice : Cyllia CABOIS

Halte village :
Mail : haltevillage@ville-valbonne.fr
Tél : 04-93-12-34-79 / 06-99-74-22-42
Directrice : Corinne DAVIET

Jardin d'enfants :
Mail : jardindenfants@ville-valbonne.fr
Tél : 04-93-12-34-64/ 06-99-74-21-80
Directrice : Corinne DAVIET

Crèche collective île verte
Mail : crecheileverte@ville-valbonne.fr
Tél : 04-93-12-34-63 / 06-99-74-21-59
Directrice : Agnès CORNARDEAU / Directrice adjointe : Jessica SELIG

Crèche familiale île verte :
Mail : crechefamiliale@ville-valbonne.fr
Tél : 06-07-44-18-10
Directrice : Agnès CORNARDEAU / Directrice adjointe : Jessica SELIG

Relais petite enfance
Mail : ram@ville-valbonne.fr
Tél : 0492-98-28-82 / 06-07-15-82-94
Animatrice : Patricia LHOUMEAU

Mise en page : www.sbeni.com



VILLE DE VALBONNE SOPHIA ANTIPOLIS

LE MOT DE L'ÉLUE

Chers parents,

La petite enfance à Valbonne Sophia Antipolis ce sont plus de 105 familles et 122 enfants qui trouvent des solutions pour l'accompagnement de leurs jeunes enfants et la facilitation de leur mode de garde.

Ce sont aussi des professionnels engagés sur le terrain, auxiliaires de puériculture privées ou en crèche familiale, éducateurs de jeunes enfants, puéricultrice, infirmière qui maintiennent tout au long de l'année l'élan nécessaire à une dynamique vertueuse constante du service petite enfance.

Cette année, nos équipes auront à cœur de renouer avec une nécessaire convivialité et de vous inviter le plus rapidement possible dans nos structures autour de thématiques qui touchent à la petite enfance.

Il est de première importance de rendre l'émerveillement que procure la nature accessible aux jeunes enfants, de les laisser toucher, sentir et renouer le dialogue avec la nature. A cette fin nous travaillons sur la création de zones d'appropriation d'espaces sécurisés et en libre accès.

Nous aurons aussi une oreille attentive à toutes les propositions d'accompagnement à l'éveil sensorielle, comme Snoezelen qui sera soutenue activement par la municipalité. En effet, la diversité et la complémentarité des ateliers participent au développement de la curiosité, de la confiance en soi, de l'autonomie, de la créativité du jeune enfant.

Pour finir, je souhaite aussi souligner le travail entrepris par le service petite enfance qui s'applique à apporter à vos enfants une alimentation de haute qualité dans la plus grande transparence et insister sur le travail de notre psychologue qui œuvre au plus près des équipes pour les soutenir et participer, en partenariat avec le médecin, les référentes médicales et les équipes, au repérage des troubles précoces afin de mieux informer et orienter les familles.

Nous vous remercions dès à présent pour votre confiance et souhaitons mettre tout en œuvre pour y répondre par un service de qualité.

Elena Magliaro, Adjointe au Maire déléguée à l'Education, à l'Enfance et à la Jeunesse, et moi même serons à votre écoute. Je vous souhaite une excellente rentrée.

LAURE ROULIN

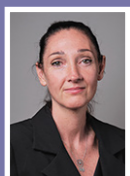

Conseillère municipale déléguée à la Petite Enfance et à la Lutte contre les discriminations



BabiesCare, l'application qui simplifie les échanges parents - mairie

Vous connaissez sûrement Kidscare si vous avez des enfants dans une des écoles primaires de la commune. Désormais, BabiesCare est disponible si votre enfant est inscrit dans une structure petite enfance. Cette application web et mobile est l'outil de communication privilégié pour échanger avec les établissements et le service petite enfance.

A quoi ça sert ?

Information directe et instantanée, notifications, envoi de pièces jointes, des menus... BabiesCare est totalement sécurisée et conforme au RGPD. Cette application qui s'enrichira progressivement, facilite les échanges entre les parents et la Mairie en cas par exemple de fermetures exceptionnelles liées à des grèves ou des intempéries... Vous pourrez également télécharger les documents envoyés par les structures comme des photos pour garder des souvenirs. A noter que l'application BabiesCare est incluse dans Kidscare si vous l'utilisez déjà.

Chaque parent recevra en début d'année un lien par mail lui indiquant la marche à suivre pour télécharger l'application et accéder à ce service ainsi que les codes d'accès personnels, qui sont renouvelés chaque année pour des raisons de sécurité.

Santé - Flash Info

Moustique : s'ils le souhaitent, les parents appliquent le produit avant d'arriver à la crèche.

Liniment : le liniment est un produit naturel hydratant, mais il n'est pas nettoyant. Il ne sera plus utilisé, sur les conseils du médecin de crèche. Le nettoyage du siège sera effectué à l'aide de savon surgras et d'eau.

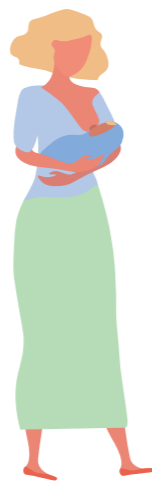

L'allaitement : l'aliment le plus adapté aux besoins de l'enfant est le lait maternel de façon exclusive jusqu'à 6 mois et complété par une autre alimentation jusqu'à 2 ans, voire plus. L'entrée en crèche ne signifie pas obligatoirement sevrage. Les structures de la commune ont à cœur de favoriser l'allaitement maternel. Pour cela, vous pouvez demander plus d'informations auprès de la directrice ou de la référente médicale.

Crème solaire : Il est nécessaire de protéger la peau des enfants des effets néfastes du soleil tout en utilisant des produits dont les composants ne représentent pas de risque pour la santé.

Les protections vestimentaires, lunettes et chapeaux sont à privilégier.

Ecolo crèche

La label Ecolo crèche est un label de développement durable dédié à la petite enfance renouvelable tous les trois ans. La crèche de Garbejaire est pilote de 2021 à 2024 pour la Commune. Cette démarche s'inscrit dans la bienveillance sur des thèmes environnementaux et sociaux (alimentation, déchets, hygiène, projets éducatifs...). Ces actions mettent en avant la démarche de transition écologique engagée par la Ville. Un exemple illustre cette démarche : l'achat de machines à vapeur à l'Île Verte et prochainement à Garbejaire et au Village, efficaces pour l'entretien et la lutte contre les virus sans produit chimique.

Les engagements sont multiples et certains mis en place depuis plusieurs années :

- Créer un jardin d'éveil auquel participent les enfants
- Servir des repas de saison à base de produits locaux et bio
- Proposer des activités créatives nature aux enfants
- Choisir des matériaux durables pour le mobilier de la crèche



Un diagnostic a été rendu au début de l'été avec des formations spécifiques pour accompagner les agents dans cette démarche et leurs fournir les outils nécessaires pour l'appliquer, pour le bien-être de tous.

L'approche Reggio pour le respect des enfants

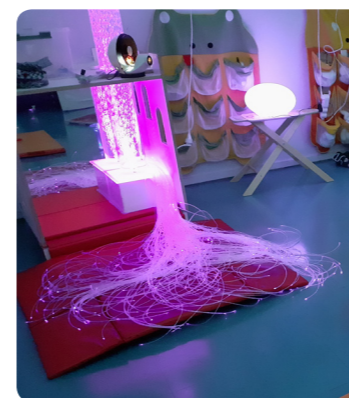

L'approche Reggio s'appuie sur l'expérimentation, l'observation et la sensorialité.

Favoriser la créativité, l'art et l'expression chez les enfants :

voici trois des principes fondateurs de l'approche Reggio. L'adulte est un guide, et non un éducateur, qui invite, accompagne et provoque des situations pédagogiques adaptées à l'enfant et à son rythme.

L'expérimentation est au cœur de l'approche. L'observation, la sensorialité et la nature

font partie intégrante du développement de l'enfant qui est considéré comme un être unique.

La Commune a souhaité s'inscrire dans cette démarche pour les structures petite enfance. Les agents du service sont en cours de formation.



Restauration : toujours faire plus pour « le mieux manger »

Le déjeuner est toujours un moment privilégié dans la journée. Plaisir, échanges, partages, il permet de construire tout un programme autour de l'alimentation, la santé, l'apprentissage de l'autonomie, la découverte des aliments...

Sur la commune, trois structures bénéficient d'une production directe : la Crèche Île Verte, Halte et crèche Garbejaire. Les agents préparent 114 repas / jour. A cela, il faut ajouter les repas livrés par le prestataire Elior pour la Halte Daudet et le jardin d'enfants.

Les menus sont établis par la référente médicale, les cuisinières, la puéricultrice et le médecin au regard des recommandations du groupe d'étude des marchés de restauration collective et nutrition, du plan national nutrition santé, de l'agence nationale de sécurité sanitaire de l'alimentation de l'environnement et du travail et selon un plan alimentaire mensuel. La Municipalité, accompagnée du médecin, a mis en place un nouveau plan alimentaire aux différentes tranches d'âge en respectant les grammages.

La part du bio est en moyenne de 66% de la valeur des aliments proposés (fruits et légumes frais, beurre...).

Un travail est également effectué pour réduire la part des déchets alimentaires et minimiser les emballages. Les épluchures sont montrées et nommées aux enfants par les professionnels. Les enfants les amènent ensuite au compost qui servira d'engrais naturel pour le potager. Les déchets recyclés ou jetés sont pesés régulièrement.

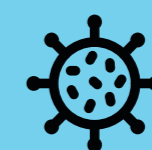

Information COVID19 :

Depuis plus d'un an, le service s'est adapté à la situation sanitaire et aux différents protocoles mis en place ; La Commune a fourni aux crèches des masques pour le personnel ainsi que du gel hydroalcoolique. Également, des masques inclusifs transparents ont été distribués.

Afin de garantir le meilleur accueil des enfants, les équipes travaillent sans cesse à adapter les conditions d'accueil et la qualité des activités proposées au respect du protocole sanitaire en vigueur.



Accueil occasionnel en crèche :

Cet accueil concerne les enfants fréquentant les structures de manière irrégulière, occasionnelle, ou en situation d'urgence. Il vise à accueillir un enfant sur réservation, à la demi-journée ou à la journée en fonction des places disponibles. L'accueil est réalisé uniquement au sein des structures collectives. Un dossier de pré-inscription doit être déposé à l'Hôtel de Ville au service Petite Enfance.